夢が語り合え、夢を実現できる商工会議所

YUME smile

本庄商工会議所会報
No.315／令和3年6月15日発行

6月号

今月の表紙
寿し処　たく美
安藤　徹さん(左)
寿実(ひさみ)さん(右)
※詳しくは4ページ

発行所／本庄商工会議所　編集発行人／田中一成
〒367-8555 本庄市朝日町3-1-35　TEL0495-22-5241 FAX0495-24-3003　https://www.honjocci.or.jp E-mail hcci@honjocci.or.jp

令和3年度 通常議員総会開催

～事業報告・収支決算が承認される～

5月26日(水)、埼玉グランドホテル本庄を会場に令和3年度通常議員総会を開催。令和2年度事業報告・一般会計収支決算など、上程したすべての議案が承認されました。

～令和2年度に取り組んだ重点事業7項目の検証～

1. 創業者支援事業の充実

本庄商工会議所の創業支援件数は、毎年増加傾向にあり、当所では、創業予定者や創業者に対し、ワンストップで問題解決を図りました。従来から実施しているLOBO(早期景気観測)調査に加え、職員が、地域管内の事業所を巡回訪問や窓口での動向調査、国のビッグデータを活用して経済動向を把握し情報分析を行い、創業者などに市場動向の情報提供を行いました。

創業セミナーは、コロナ禍の影響にも関わらず例年を大幅に上回る応募があり、盛況裡に終了。他にも、行政や金融機関、専門家などと連携を図り、コロナ禍での取組みや支援事例などを共有する会議や士業によるワンストップ相談会などを開催しました。また、職員が、事業計画の策定、ビジネスマッチングなどの販路拡大支援も行いました。

2. 商業活性化事業の推進

「NEXT商店街プロジェクト事業」への積極的な関与については、コロナ禍で思うように事業はできませんでしたが、メンバー間で行政主導から民間主導へするため体制づくりについて会議を重ね、その中で唯一開催した、第4回まちゼミは、2月15日から３月31日の1カ月半にわたり、29店舗31講座を実施しました。緊急事態宣言発令で中止となった講座もありましたが、開催できた講座は盛況で、新規顧客開拓や売上に繋がったと店主の喜びの声が多く聞かれました。地域産品のPRについては、新型コロナウイルスの影響により、「ふるさと交流ショップ台東」での出店は中止しました。

また、例年開催していた街バルについても新型コロナウイルスの影響により、開催を中止しましたが、その代替事業として「クラウドファンディング「みらい飯」を実施。64店舗が参加し6月末から9月中旬まで81日間支援募集を行い、総額3,541,000円の義援金を募り、各参加店舗へお届けしました。参加店舗からは当プロジェクトに対し感謝の言葉を多くいただき、本プロジェクトがコロナ禍で苦境を強いられている当地域の飲食店の経営に貢献することができました。

3. 地域活性化策の推進

eスポーツ・次世代モビリティ推進は、新型コロナウイルスの影響により、保留となり、ドローン活用については、有識者会議を開き、ドローンの運用を検討しています。また、農商工連携事業については、ICT・IOTを活用したスマート農業の実現に向けた取り組みについて協議を進めています。

4. 会員交流会

新型コロナウイルスの影響により、開催見合わせ。

5. 展示会への出展支援

開催時期　令和3年1月8日(金)～2月8日(月)

コロナの影響で、予定していた「彩の国ビジネスアリーナ」が、オンライン形式で開催されることになったことから、「オンライン彩の国ビジネスアリーナ」へ11社の出展支援を行いました。令和３年１月８日から２月８日の1カ月間、動画でのＰＲやオンライン名刺交換、商談を行った結果、新規契約が獲得できた企業もありました。

■出展者

①関根桐材店　②W@nderFabric　③有限会社柴﨑商会
④武蔵屋　⑤合同会社創生10　⑥ライブネット株式会社
⑦有限会社御菓子司せきね　⑧KKTOWN　⑨株式会社ランタ
⑩小渕捺染株式会社　⑫株式会社グローバル

6. 婚活イベントの継続開催

新型コロナウイルスの影響により、開催見合わせ。

7. 買い物弱者に対する移動販売(スーパー)巡回事業の発展

新型コロナウイルスの影響により、開催見合わせ。

令和2年度 一般会計収支決算書

(自　令和2年4月1日　至　令和3年3月31日)

本庄商工会議所

収入の部　(単位　千円)

科　目	2年度決算額	2年度予算額	対比増減(△)
1 会　費	37,172	39,250	△2,078
2 事業収入	56,746	49,409	7,337
3 交付金	54,218	53,677	541
4 雑収入	1,234	1,800	△566
5 積立金取崩収入	45,000	10,000	35,000
6 前期繰越金	27,285	27,100	185
合　計	221,655	181,236	40,419

支出の部　(単位　千円)

科　目	2年度決算額	2年度予算額	対比増減(△)
1 事業費	73,006	33,958	39,048
2 管理費	112,655	110,390	2,265
3 積立金	7,155	7,200	△45
4 雑費	1,328	1,500	△172
5 予備費	0	28,188	△28,188
6 次期繰越金	27,511	0	27,511
合　計	221,655	181,236	40,419

令和2年度 中小企業相談所特別会計収支決算書

(自　令和2年4月1日　至　令和3年3月31日)

本庄中小企業相談所

収入の部　(単位　千円)

科　目	2年度決算額	2年度予算額	対比増減(△)
1 経常収入	52,052	53,571	△1,519
2 臨時収入	542	900	△358
合　計	52,594	54,471	△1,877

支出の部　(単位　千円)

科　目	2年度決算額	2年度予算額	対比増減(△)
1 管理費	32,085	33,127	△1,042
2 福利厚生費	4,813	4,820	△7
3 福利環境整備費	1,570	1,570	0
4 指導事業費	10,101	10,945	△844
5 指導環境推進費	4,025	4,009	16
合　計	52,594	54,471	△1,877

先日、地域の活性化を願う方から手紙を頂いた。今回は手紙を引用させてもらいます。

ここからは手紙です。

「本庄市が抱える課題は、少子高齢化、地球環境の破壊による温暖化やごみ問題、急病患者が救えない現状、商店街の空洞化、空き家の増大と買い物難民の増加、地域コミュニティの崩壊、独居老人数の増大など沢山ある。その中からあえて緊急を要する課題を絞り込んだ時に、次の二つの大きな課題に今、優先的に取り組まなければならないのではないのかと考える。

一点目は本庄市の商店街の没落である。増大するシャッター閉めの商店に対して、行政や商工会議所が外部人材を採用し「NEXT商店街プロジェクト」を作って取り組んでいると聞くが、既存店のみの包括的な取り組みに終始しているらしい。また、新規開店したお店も殆どが一年間もたたず閉店してしまう現状にある。これでは活性化に向けての希望が全く見えず期待が持てない。

本庄駅は、一日の乗降客数約一〇〇〇〇名、周辺に六つの高校を有するが、本庄駅北口周辺の荒廃がひどい。この荒廃が続く商店街の中に起爆剤となるような仕掛けを作り、学生や若者を中心に人の流れを変えるような全く新しい企画の（お店をやりたい）若い起業家を集め、起業までの全面的バックアップできる仕組みを、早急に具体的・継続的に、市議会、行政、商工会議所が自治会や住人、若者の協力を得て作ることではないだろうか。」

二点目は、直接商工会議所に関連したものではないと思われるので、私の判断で割愛させていただいた。

商工会議所としても商店街の起爆剤となるような事は考えているし、仕掛けは作りたいと思っています。

また、起業家の積極的な掘り起しも行っているし、創業家もいますが、今後も継続していきたいと考えています。

起業までのバックアップも専門家のアドバイスを頂きながら、全面協力しているところです。

政治と行政に対してもことあるごとに商工業者の発展のために協力を頂くようお願いしています。

この手紙の通り、商工会議所単独でできることは、単独で、行政や政治が関係するところは協力し合いながら、「実業界は地域のエンジン」の考えのもと、今後も精一杯頑張ります。

地域買物弱者サポート　お知らせ

【とくし丸(ベルク)の移動スーパー事業】

移動スーパー「とくし丸」が4月8日から本開業を迎えることができました。ベルクフォルテ本庄店を拠点とし、お刺身、寿司、総菜、お肉、野菜、果実、パン、日用品など500品目の食品や日用品を取り揃えて、お客様1軒1軒を回って販売する、とっても便利な移動スーパーです。

現在は、本庄市の山王堂・沼和田・藤田地域から日の出・東台方面をエリアとし回っています。

なお、どなた様でもご利用いただけますので、お近くで停車販売中のお車を見かけましたら、お気軽にお買物にお立ち寄りください。

会員PRコーナー

すしどころ　たくみ
寿し処 たく美

代表　安藤　徹
住　所：本庄市五十子2-7-8
ＴＥＬ：0495-22-0555
受付時間：ＡＭ11:30～ＰＭ2:00
ＰＭ5:00～ＰＭ10:00
定休日：毎水曜日と第３週の火曜日
ＵＲＬ：https://sushidokorotakumi.owst.jp/

当店は、南大通りの久兵衛屋本庄店の脇道を南に入ったところにある、創業24年の寿司屋です。総席数は34席で、駐車場は10台分あります。広間は仕切ることができ、個室風のテーブル席も「安心して寛げる」と評判で、事前にお電話いただければ席の予約も可能です。

ランチメニューは、寿司定食やちらし丼定食など人気があり、終日メニューは、にぎり・ちらし・巻物のお寿司のほか、お客様の用途や予算に合わせお刺身、焼き物、揚げ物、茶わん蒸し、デザートなどコース料理もご提供させていただいています。

また、コロナ禍においては、ご家庭でお寿司を味わいたい方も多いかと思います。テイクアウトのほか、出前もしておりますので、お気軽にご相談ください。

これからの時期ですと、鮎やウニが旬を迎えます。おすすめメニューなど、最新情報に関しては、ホームページやインスタグラムで発信しておりますので是非フォローお願いいたします。

ランチ（すし定食）

ランチメニュー【茶碗蒸し、小鉢、味噌汁セット】
- すし定食　1,100円
- ちらし丼定食　1,320円

コースメニュー
- 全6種コース　3,850円
（お寿司、お刺身、旬食材の一品料理）
- 全7種コース　4,400円
（寿司、お刺身、旬食材のお料理、デザート付）

出前メニュー
寿司1,188円、上寿司1,944円、特上寿司2,268円

「コースメニュー」

会員PRコーナー

さいとうけしょうひんてん
さいとう化粧品店

住 所　本庄市南1-2-10　MEGA ドン・キホーテ UNY本庄店 1F
TEL　0495-22-5557
営業時間　10:00～20:00（年中無休）

当店は、ＭＥＧＡドン・キホーテＵＮＹ本庄店の１階にある化粧品専門店です。地域の皆さまの美と健康を、化粧品の力でサポートさせていただくことをコンセプトに営業しております。

主な取り扱いメーカーは、資生堂・コーセー・カネボウ・ＳＫ－Ⅱ（２０２１年９月中旬まで）で、お客さま　お一人おひとりのお肌に合わせたスキンケアやメーキャップをご提案させていただきます。

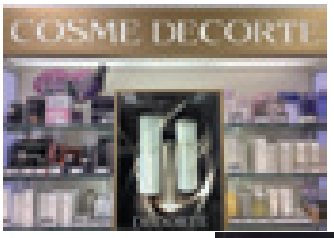

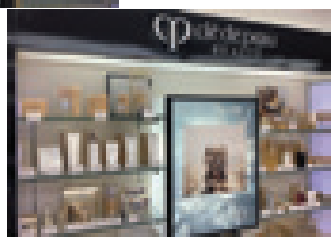

また、インスタグラムやＬＩＮＥでは、新製品や季節のおすすめ美容情報、お得なセール情報などを掲載しておりますので、ぜひチェックしてみて下さい。

フォローまたはお友達登録をよろしくお願いします。（右の各ＱＲコードから簡単にご登録などが可能です）

笑顔あふれるアットホームなお店です。お気軽にお立ち寄り下さいませ。皆さまのご来店を心よりお待ちしております

友だち追加

最新情報をお届けします

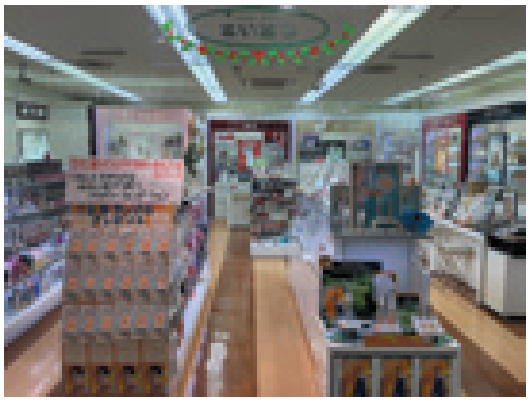
「お肌やメイクのお悩みを当店にご相談ください」

シリーズ ㉞ ～経営革新計画承認企業に聞く～

皆さんも「経営革新」にチャレンジしませんか？

令和2年度　経営革新計画承認企業　酒舗アライ

テーマ：コンセイエが行う店内及び出張での試飲会とワイン会で顧客開拓

ワイン（約300種類）

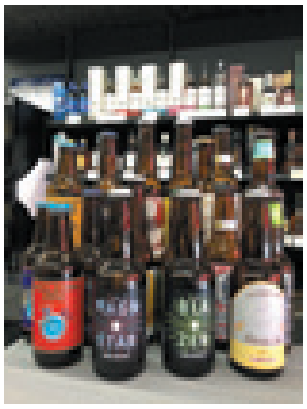

クラフトビール

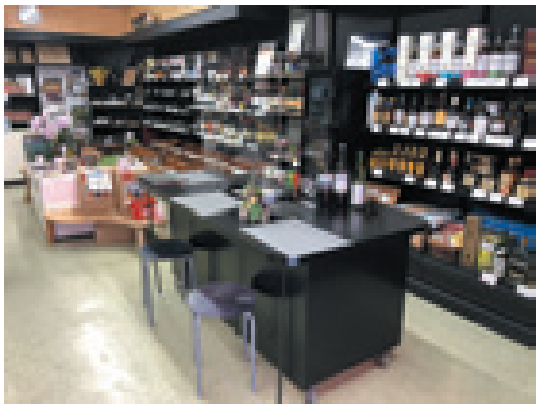

新設した試飲コーナー

① 経営革新計画に取り組んだきっかけと、取り組んでみていかがでしたか？

当店は、大正12年（1923年）に創業し、98年目を迎えた酒屋です。お客様との対話を重視し、ワイン・日本酒・焼酎・ウイスキーなど品揃えを充実させ、時代のニーズに合わせた商品の提供を目指してきました。コンセイエ（※）というワインの資格も有していたことから、「試飲コーナーを設置したい」と、商工会議所の経営指導員に相談したところ、小規模事業者持続化補助金という制度を活用すれば、費用の一部に補助金を活用できると助言いただいたのがきっかけです。補助金申請で作成した計画書を、経営革新計画のベースとして活用し、ビジネスプランを完成させました。その後、店舗ディスプレイ相談などのフォローアップもいただき、店舗のイメージを変える事が出来ました。

② 経営革新計画の内容を教えてください。

店内に、試飲コーナーを開設するとともに、ワインセラーと冷蔵ショーケースを導入しました。そのほか、試飲会告知用に店頭掲示板も設置し、情報発信についてもＳＮＳで発信するなど強化しました。具体的な行動計画を立てたおかげで、いつ何を行えばよいか明確になり、行動に移しやすかったです。さらに、陳列も見直したことで、店内の回遊性が上がり、「ワインの品揃えがこんなに豊富だと気付かなかった」とお客様より感想いただきました。

2月から3月には、第4回本庄まちゼミに参加し、「駄菓子で楽しむワインの選び方講座」も開催し大好評でした。ワインの魅力は料理とのマリアージュです。何を選んでいいかお困りの際は、お気軽にご相談ください。

また、最近人気上昇中のクラフトビールや国産ウイスキーも多数品揃えしておりますので、是非ともご来店ください。

酒舗 アライ
■所 在 地　〒367-0053
本庄市中央1-2-21
ＴＥＬ:0495-22-2594
■営業時間　7:30　～　20:30
■年中無休

※コンセイエ
フランス食品振興会が審査・認定する、フランスワイン販売の資格のこと。

Instagram

～本庄商工会議所では、経営革新に挑戦する企業を募集しています～
3年～5年の中期的なビジネスプランづくりを全力で支援します。
本庄商工会議所　中小企業相談所（ＴＥＬ22－5241）　担当：経営指導員

会員トピックス①

「クリクラのお水」をお届け

当所会員の㈱ナック クリクラ本庄工場 様（吉村 寛 代表取締役）を、ご紹介いたします。

クリクラ様は、ウォーターサーバーのリーディングカンパニーとして、全国約48万件のお客様にサービスを提供。

本庄工場は、48ヶ所ある工場の中で最も大きく中心的な工場になります。

① 安心・安全にこだわる

季節や気候などで水質が不安定になる天然水に対し、クリクラは世界最高レベルの厳しい水質基準をクリアした水道水を原水に採用。ROフィルタでろ過し、ミネラルを投入することで、口あたりがまろやかで美味しいお水になります。

② まいにち便利

気軽に水分補給ができ、お湯を沸かさなくてもいつでも約85度のお湯が出るサーバーは、安全で使いやすいオリジナルサーバー。年に1度メンテナンスも実施します。

③ 地球にやさしい

サステナブルなボトルを採用し、サーバーについても100％リサイクルを目指しています。

入（いりまじり）交工場長は、「クリクラは、飲料水やお料理に利用するのはもちろん、災害時など、いざというとき備蓄水としてもお使いいただけます。現在、お得なキャンペーンを開催中（7月31日迄）です。」と、語っています。

【お問い合わせ】
㈱ナック クリクラ本庄工場
所在地 埼玉県本庄市児玉町児玉2256
電話 0120−867−867

会員トピックス②

「塙 保己一翁」の漫画を発刊

この度、当所会員の喜多見ハーネス㈱様（東 禎章 代表取締役）が、郷土の偉人「塙保己一翁」を題材にした伝記漫画「はにぽんと学ぶ！塙保己一ってどんな人？」を発刊しました。この漫画を描いたのは長女の、ねねこさんで、はにぽんの4コマ漫画やLINEスタンプの原画も手掛けております。

平成2年に同代表は、塙 保己一生誕の地、本庄市児玉町に引っ越してきました。その時に児玉町が保己一翁の出身地だと知りましたが、保己一翁が残した業績が今生活している我々日本人に直接影響を与えている偉大な人物だと知ったのは数年前だったとのことです。

今回、この漫画を作成するきっかけとなったのは、地域はもとより全国の人に保己一翁を知ってもらいたいという想いからです。また、本庄市マスコット「はにぽん」を漫画に登場させることで子どもたちに親しみやすさや、分かりやすい雰囲気を演出するようこころがけ、時には東京都渋谷区にある温故学会を訪ね取材や文献、資料収集を重ねてきたとのことです。

今年で塙 保己一翁、没後200周年を迎えます。

東代表は、漫画を読んだ子供たちが、塙保己一翁とその偉業を知る事で郷土愛と、地域に誇りを持つようになってもらいたいと語っています。

希望する方は、どなたでも無料で読むことができますので、皆さま、この本を手に取ってみてください。

【お問い合わせ先】
喜多見ハーネス㈱
（パソコン楽習館・一冊本舗）
本庄市児玉町児玉1208−1
☎0495−73−1026

左から ねねこさん、東代表

斉ゼミではじめよう!!
中学生・高校生の皆さん、中間テストはどうでしたか？
斉ゼミではひとりひとりの手元を見ながら授業をします。
わからないところから教えますので途中から入塾しても安心です。期末テストにむけて斉ゼミに集合!
※無料体験もやっています。お電話ください。
斉藤ゼミナール
本庄市駅南2-15-3 TEL0495-22-7791
http//saizemi.her.jp/
まずは、来て、見て、知って下さい!!

没後200周年記念 笠原 勝著
盲目の国学者 塙保己一
A4版 120頁 オールカラー 定価1,500円(税込)
7月中旬発売予定！
先行予約承り中・特典あり
発行所 こだま企画
〒367-0042 本庄市けやき1-13-26
☎・FAX 0495(21)7870

緊急事態措置はまん延防止等重点措置の影響緩和に係る月次支援金の概要

2021年４月以降に実施される緊急事態措置又はまん延防止等重点措置に伴う、「飲食店の休業・時短営業」や「外出自粛等」の影響により、売上が50％以上減少した中小法人・個人事業者等の皆様に月次支援金の給付に当たっては、一時支援金の仕組みを用いることで、事前確認や提出書類の簡略化を図り、申請者の利便性を高めていきます。申請手続きなどの詳細については、ホームページでご確認ください。　月次支援金　検索

◆給付対象について

ポイント１	緊急事態措置又はまん延防止等重点措置に伴う、飲食店の休業・時短営業又は外出自粛等の影響を受けていること(※)
ポイント２	2021年の月間売上が、2019年又は2020年の同月比で50％以上減少

◆給付額について

給　付　額	2019年又は2020年の基準月の売上　－　2021年の対象月の売上

中小法人等：上限20万円/月　　個人事業者等：上限10万円/月

対　象　月	緊急事態措置又はまん延防止等重点措置が実施された月のうち、同措置の影響を受けて、2019年の同月比で、売上が50％以上減少した2021年の月
基　準　月	2019年又は2020年びおける対象月と同じ月

（※）地方公共団体による休業又は時短営業の要請に伴う協力金の支払対象の事業については、当該協力金が新型コロナウイルス感染症対策対応地方創生臨時交付金を用いている場合には、月次支援金の給付対象外です。

埼玉県飲食店等換気対策補助金について

埼玉県では、新型コロナウイルス感染症の影響を受ける飲食店等に対し、事業活動に必要な換気対策を講じる費用の一部を助成します。

◆申請期間　令和３年５月１３日(木)～令和３年６月３０日（水）

◆補助金額　補助率：対象経費の２／３
上限額：50万円／１店舗（換気設備の工事を伴う場合は100万円）　※補助対象経費が15万円未満の場合は対象外

◆対象経費
１．換気設備工事費
・必要換気量（一人当たり毎時30㎥）を確保すること
・県内事業者（本店又は事業所が県内）の施工であること
・賃貸物件の場合、賃貸人の承諾を得ていること
・客席の換気を目的とするものであること
２．空気清浄機及び二酸化炭素濃度測定器の購入費
・空気清浄機は、HEPAフィルタによる「ろ過式」で、かつ、風量が毎分5㎥程度以上のもの

◆申請者の主な要件　対象経費や申請要件等詳細は埼玉県ホームページ上の申請要領をご確認ください。
https://www.pref.saitama.lg.jp/a0802/kankisetsubi.html

◆申請手続等　県内の商工会議所、商工会へ郵送又は持ち込み

◆申請書の入手方法　埼玉県飲食店等換気対策補助金　検索
①埼玉県ホームページからダウンロード
②以下の機関でも配布しています。
●埼玉県　商業・サービス産業支援課（本庁舎５階北側）●県内の市役所及び町村役場
●県内の商工会議所・商工会

◆お問い合わせ窓口　〈埼玉県中小企業等支援相談窓口〉電話 0570-000-678
（平日　9:00～21:00）（土日祝　9:00～18:00）

新入会員募集中!!

～ご入会を心からお待ちしております～

本庄商工会議所では、創業・経営計画・金融・税務・労務やコロナ禍での経営相談など様々な支援メニューを提供しております。商工会議所を経営にお役立てください。

お問合せ先／本庄商工会議所　TEL:0495-22-5241

本庄商工会議所の 令和2年度 写真で見る 事業報告

令和2年4月1日～令和3年3月31日

【令和2年12月2日】 YouTubeセミナーを開催

伴走型小規模事業者支援推進事業としてYouTubeセミナーを開催し14名が受講しました。講座では、ビジネス用途での有効な活用法や成功事例のほか、主に成約率アップ・リピート率アップ・紹介アップのポイントについて学び、新たな顧客開拓と企業のブランド力向上に繋がりました。

【令和2年10月30日】
本庄商工会議所青年部『地元の味交換会』を開催

毎年恒例となっている、伊勢崎ＹＥＧ、藤岡ＹＥＧ、本庄ＹＥＧによる３単会の交流会をコロナ禍のため「地元の味交換会」と題して、地域の飲食店のお弁当を出し合い、メンバーで食べることで食文化の交流を行いました。また、各飲食店の皆様のPRをまとめて編集した動画をＹｏｕＴｕｂｅに配信しました。

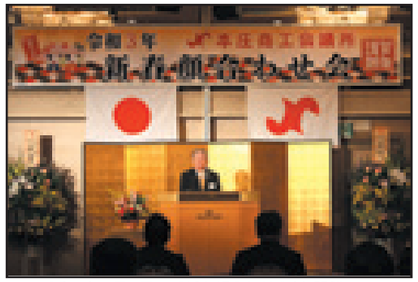

【令和3年1月6日】「新春顔合わせ会」を開催

新型コロナの影響を鑑み、参加者を当所議員・会員に限定して埼玉グランドホテル本庄で開催しました。当日は、アド街ック天国の番組誘致（小林康弘様）及び会員加入勧奨（ユーエスエンジニアリング様）への貢献に対し感謝状を贈呈。併せて、2つの企業団体を「生き生き商工業提案制度表彰」、6社に対し「本庄経済貢献企業表彰」を行いました。

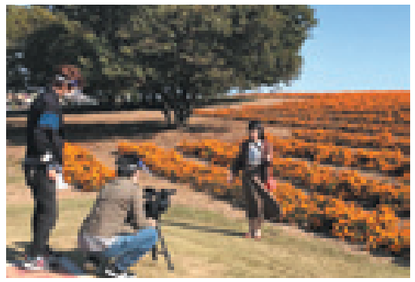

【令和2年11月21日】
「出没！アド街ック天国」の放送

本庄市の認知度向上とイメージアップを図るためマスメディアへ積極的なPRを展開しました。11月21日に、テレビ東京の『出没！アド街ック天国』で本庄市が取り上げられ、放送後は、飲食店に行列、観光客の増加など大きな反響を呼びました。

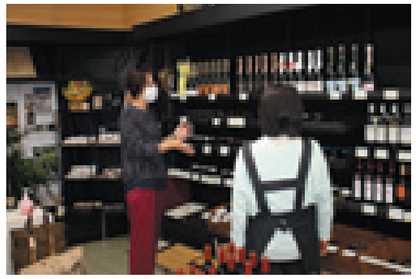

【令和2年7月7日～令和3年2月26日】
店舗ディスプレイ相談を開催

埼玉県商業振興関係専門家派遣事業を活用し、エルベプランナーズ代表の矢吹ちおり氏による店内レイアウトや商品ディスプレイの個別指導を実施しました。7月以降、13店に延べ16回の個別指導の結果、「指導前と後では商品の売れ方が変わった」「店の売上が2割増えた」「新規の来店者が増えた」など喜びの声が多く聞かれました。

【令和2年4月～】 新型コロナウイルス感染症に
対応する給付金・支援金の申請支援や制度紹介を実施

当所中小企業相談所では、新型コロナウイルス感染症に対応する数多くの国・県・市の給付金・支援金の申請支援や制度紹介を実施しました。わかりやすく制度内容や手続きを説明したことで、商工会議所会員に加入する方も増加し、地域経済団体の役割を果たしました。

【令和3年1月8日～2月8日】
オンライン彩の国ビジネスアリーナに出展支援

伴走型小規模事業者支援推進事業としてオンライン彩の国ビジネスアリーナに出展支援を行いました。同展示会は対面型の展示会でしたが、コロナ禍での開催を模索し、初のオンラインでの開催となりました。その結果、当所会員の11社（うち小規模事業者10社）が出展し、動画やZoomを駆使しながら商談や商品・サービスのPRを行いました。

【令和2年11月26日】
同一労働同一賃金対応準備セミナーを開催

働き方改革に伴い同一労働同一賃金の法改正による義務化が2021年4月に迫り、経営の仕組みそのものに影響が及ぶ中小事業者を支援するため、10月に「残業削減と仕事の効率化セミナー」、11月に「同一労働同一賃金対応準備セミナー」を実施し、法改正に対応して生産性向上に取り組む事業所をサポートしました。

【令和2年8月～】 キャッシュレス決済
「PayPay」の新規加盟店募集活動を実施

本庄市等と連携して市内におけるキャッシュレス決済の導入を推進する活動を実施しました。この活動は、本庄市とPayPay株式会社との間で締結された「キャッシュレス推進に関する包括連携協定」に基づくもので、「本庄市にエールを！PayPay残高でのお支払いで最大30％戻ってくる！」キャンペーンにも大きく貢献しました。

【令和2年5月】
「がんばろう商工業者！」支援給付金を給付

コロナ禍で困窮する会員企業の皆さまと「心を一つにして、国難を乗り切りたい」との思いを込めて、本庄商工会議所の財源を活用し、事業全般に使える給付金として、全会員事業所を対象に一律30,000円を支給しました。

【令和3年2月15日～3月31日】
「第4回本庄まちゼミ」を開催

「まちゼミ」とは、商店主が講師となり、プロならではの専門的な知識や情報、コツを無料で受講者にお伝えする少人数制のゼミです。コロナ禍で一部中止した講座もありましたが、感染症対策を徹底し、29店舗が31講座を実施、合計約300名が受講しました。

【令和2年11月27日】 女性会「会員研修会」を開催

本庄商工会議所女性会では11月27日に、会員研修会を開催し、深谷市の渋沢栄一記念館の見学、ワイズフラワーでの食用花の花摘み体験をしました。新型コロナウイルス感染症の影響で事業が実施できない日々が続きましたが、感染防止に留意して久しぶりに会員同士交流を持ちました。

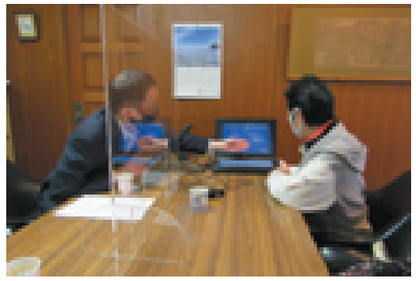

【令和2年10月1日～令和3年3月31日】
「IT利活用相談員による経営相談」を実施

新型コロナウイルス感染症対策として業務の改善を検討している中小企業・小規模事業者の方を対象に、経営課題（パソコン・スマートフォン等の利用、非対面化など）に対して、IT利活用相談員が主にITの導入部分についてサポートしました。

今後も業務におけるデジタル化をさらに推進・普及できるよう支援していきます。

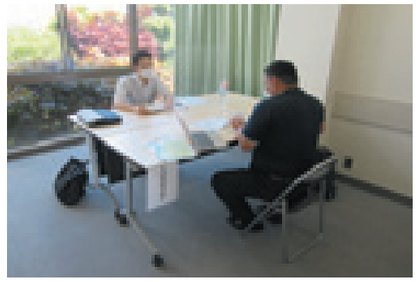

【令和2年5月22日、6月3日・5日・10日（全4日）】
士業による「ワンストップ相談会」を実施

本庄市等と連携して、税理士・司法書士・社会保険労務士の協力のもと、ワンストップ相談会を実施しました。持続化給付金や雇用調整助成金の申請に関する相談、事業承継、相続等に関する相談があり、それに対する具体的な解決策などを提示し支援を行いました。

【令和3年3月8日】「ドローン技術の活用について」

AI・IOT等の先端技術を農業分野に取り入れDX推進と産業振興を図るため、ドローンプロジェクトチームを起ち上げました。ドローンの有識者を招聘し、農薬散布や病害虫対策用の機器を搭載した「本庄産ドローン」の製品化に向け開発を進めています。

【令和2年11月29日】
「商店会マーケット（第30回本庄商業祭）」盛況裡に終了

本庄商店街連合会（会長松浦常雄）は、商業振興を目的とした第30回本庄商業祭を開催するにあたり、イベント名称を「楽市」から「商店会マーケット」に改めるとともに、会場も、はにぽんプラザと北海亭駐車場に移しました。地域グルメを中心に16店が出店。コロナ禍の開催で、検温や消毒など対策を徹底し、約2,000人の来場がありました。

【令和2年10月5日】
Instagram活用術セミナーを開催

Instagram活用術セミナーを開催し20名が受講。講座では、ビジネス用のInstagramに継続投稿するためのテーマやポイントのほか、コロナ禍でも売り上げを伸ばしている数多くの事例を学びました。受講者からは、Instagramを使った情報発信を強化したところ「若い世代の販路拡大に繋がった」と成果報告がありました。

【令和2年6月30日】
クラウドファンディング「みらい飯本庄」を実施

厳しい経営を余儀なくされている当地域の飲食店を応援するため、例年開催している街バル「本庄ぐるぐる」に代わり、クラウドファンディングによる資金調達プロジェクト「みらい飯本庄」を実施しました。総額3,541,000円の支援金が集まり、各参加店舗へ支援金をお届けしました。

本庄商工会議所 パソコン教室 開講中！

当所では、地域住民の情報格差解消を目的に、長期にわたりパソコンが学べる様「パソコン教室」を開講しています。

現在、新型コロナウイルスの感染拡大防止策（換気・除菌・受講人数制限など）を徹底し、月曜日から土曜日の毎日開講しています。受講を検討される方は、必ず事前にお電話にて「個別説明会」のご予約をお取りくださいますよう、よろしくお願いします。

【通われている生徒さんにご質問】】

本庄市栄在住　立石のぶ子（タツイシノブコ）さん

Q1. 教室に通うことになったきっかけ・目的は何でしたか？

70代になった時、パソコンを自在に使えるようになりたいと考えていた折、教室のチラシを見ました。“100回同じ質問に100回笑顔でお答えいたします!!”というフレーズに魅力を感じ、通い始めました。

Q2. 教室に通ってよかったこと・役に立ったことはありましたか？

身内の者に教わると険悪な雰囲気になりますが、教室では遠慮なく同じ質問を繰り返すことができます。自分では「何がわからないのかがわからない」のですから、質問の仕方も難しいですが、先生が意図をくみ取って答えて下さるので助かっています。

■ホームページ制作講座が人気！！
お店や会社のホームページを教室で受講しながら、講師と一緒に作りあげていただく「講座」です。
ホームページは宣伝や紹介は勿論、採用にも有効な手段です。詳しくはお問合わせ下さい。

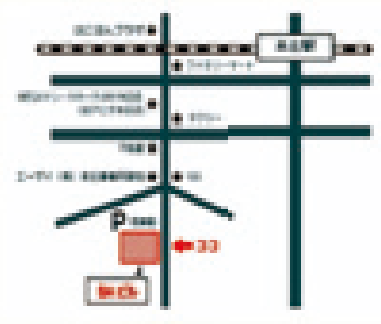

本庄商工会議所パソコン教室
本庄市南2-4-5　BAビル1F（はにぽんプラザから南へ1㎞）
TEL：0495-37-0261
ホームページ：www.pc-honjo.com

〔本庄商工会議所会員限定〕

ＩＴ利活用相談員による経営相談のご案内

当所では、新型コロナウイルス感染症対策として業務の改善を検討している中小企業・小規模事業者の会員様の経営課題に対して、IT利活用相談員による経営相談（経営課題の解決に向けた支援）を実施しています。相談内容は、キャッシュレス決済に関する相談や助言、ホームページの見直しや内容の分析、パソコン・スマートフォンの活用方法についてなど、IT化を推進するうえでの有効な方法をご提案しサポートします。

課題解決に向けた支援を行いますのでぜひご活用ください。（※相談内容によっては対応できない場合がございます）

期　　間	～令和3年9月30日（※祝日除く） 〔火曜日･木曜日･金曜日　午前9時～午後5時まで〕
対 象 者	本庄商工会議所会員 ※市内に本社又は主たる事業所を有する中小企業･個人事業主
相談時間	2時間／回　（応相談）
相 談 料	無料（1事業所あたり3回　かつ合計6時間以内）
相談場所	貴事業所

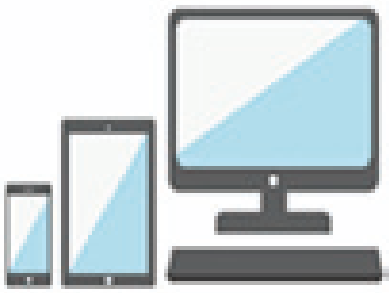

<お問合せ> 本庄商工会議所･中小企業相談所（担当：経営指導員）　TEL：0495-22-5241

本庄商工会議所の会員事業所が手掛ける

新型コロナウイルス感染症対策商品のご案内

～当所会員事業所が独自に製造・販売している商品をご紹介します～

▶抗菌エプロン（2枚セット）

清潔で抗菌加工を施したエプロンです。付着した細菌・ウイルスの増殖を抑制し、代表的な細菌（黄色ブドウ球菌、大腸菌）に対して、効果があります。病院、介護施設、飲食店などの衛生対策にいかがでしょうか。

▶マスクケース（100枚入）

マスクを外した後のエチケット用の袋です。マスクを外した後の置き場所に困りません！
飲食店、歯科医院、旅館、ホテル、理美容院、様々なイベントなどの集客を募る方からもたくさんご注文をいただいてます。

[事業所名] 山進社印刷㈱
[電　話] 0495-24-2451
[住　所] 本庄市都島570-43
[営業時間] 8：00～17：00
[定 休 日] 土曜日・日曜日・祝日
[販売方法] 店頭販売・企業向け販売
[小売価格] 各 1,100円（税込）

▶除菌・消臭剤エアリッシュ

高い除菌力･消臭効果と安全性を両立したエアリッシュ。安定型の為、長期保存可能です。ミストサーキュレーターは、１台で100畳を効率的に除菌。モバイルディフューザーは、デスクワークや車の移動に最適です。空間噴霧の安全性エビデンス取得済。

[小売価格] お問い合わせください。

[事業所名] ㈲アンダンテ
[電　話] 0495-71-6680
[住　所] 本庄市寿1-25-13　1階
[営業時間] 10：00～12：00
14：00～21：00
（土は19：00迄）
[定 休 日] 日曜日・祝日
[販売方法] 店頭販売・企業向け販売

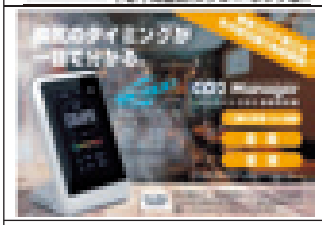

▶二酸化炭素濃度測定器　CO2 Manager

換気のタイミングが一目でわかる卓上タイプ「CO2 Manager」。
二酸化炭素濃度を数値と色で教えてくれます。
ご購入の方には、ACアダプター 1個お付けいたします。
お気軽にお電話ください。
[小売価格] 10,500円(税込)

[事業所名] シェイクハンド㈱
[電　話] 0495-27-4190
[住　所] 本庄市見福3-11-10
[営業時間] 9：00～17：00
[定 休 日] 土曜日・日曜日・祝日
[販売方法] 企業向け販売

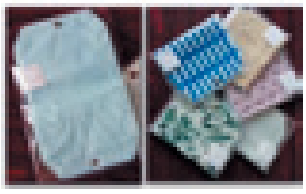

▶マスクケース

従業員が１つ１つ心を込めて手作りしたマスクケースです。
内側には医療用ガウンにも使用されている生地を使っています。
柄は、数種類あります。気になった柄がありましたら、数に限りがありますので、お早めにご連絡ください。
[小売価格] 300円（税込）

[事業所名] ㈱エヌエスホーセー
[電　話] 0495-71-8500
[住　所] 本庄市児玉町下真下14-1
[営業時間] 8：10～17：00
[定 休 日] 土曜日・日曜日・祝日
[販売方法] 当社までご連絡ください

◎商品の数量に限りがある場合もございます。詳細については、直接、掲載事業所へお問合せください。
◎今後も追加される商品は、本庄商工会議所ホームページ（お知らせ）で、ご案内します。

全国一斉まちゼミ

「第5回本庄まちゼミ」実施店舗募集

10月15日から11月30日の約1か月半に渡り、第5回本庄まちゼミを開催する予定です。開催に伴い、実施店舗を募集いたします。

【実績】（過去4回実施）
受講者合計約1760名

【講座実施条件】
本庄市内に事業所があり、左記説明会等に参加できる方

【実施店舗向け説明会】
日時：7月1日（木）
昼の部14時～16時
夜の部18時30分～20時30分
会場：本庄商工会議所2階

※当説明会の各部開始30分前から、新規店舗向け説明会を行います。初めて実施される方は併せてご出席ください。

【申込】6月28日(月)までに左記コードから詳細を確認のうえ、お申込みください。

本庄商店街連合会だより

第48回定時総会を開催

令和3年4月21日㈬に、第48回定時総会を本庄商工会議所会館で開催しました。役員改選が行われ、松浦会長を中心に活動していくことになりました。

会長所信では令和3年度のスローガンを「すきなまちで挑戦しつづける」と定め、今後イベント開催など、商店活性化のための活動を実施していく予定です。

会　長　松浦　常雄
副会長　山口　哲雄
〃　福島　寿
〃　谷田　裕之
監　事　横村　毅
〃　塩ノ谷博志(新任)
相談役　岩﨑　信裕
〃　田島　英治
（任期　令和3年度～5年度）

☆最新情報は左記QRから

Honjo shopping street
Honjo field
Honjo healing
Honjo quality

青年部かわら版

本庄商工会議所青年部

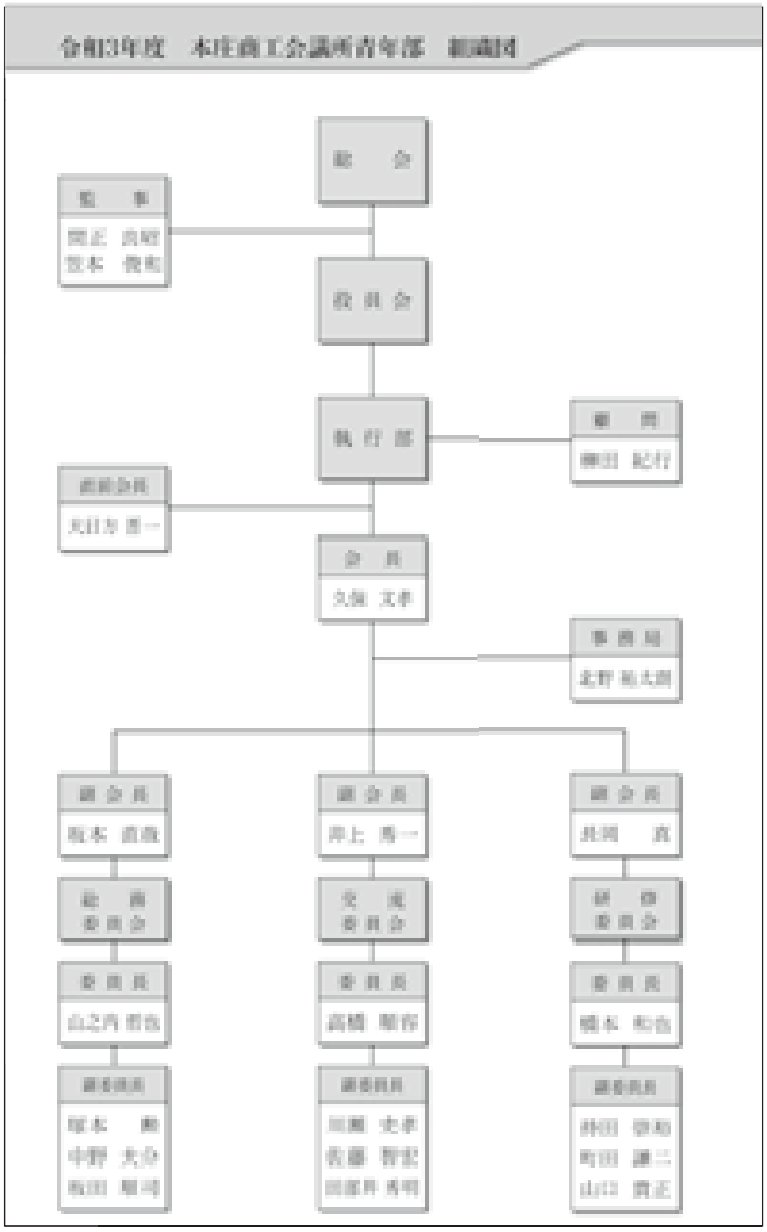

青年部通常総会を書面にて開催

総務委員会
委員長　山之内　哲也

令和3年5月に本庄商工会議所青年部通常総会を新型コロナウイル感染症の拡大のため、書面にて行いました。

令和2年度の事業報告・収支決算に加え、令和3年度事業計画・収支予算の議案が無事に可決されました。

例年盛大に開催している通常総会懇親会が、昨年に続き、本年も中止となったことは非常に残念ではございますが、我々の出来ることを模索し地域に貢献していこうと思います。

最後になりますが、新型コロナウイルスの一日も早い終息と、皆様のご健康をお祈り申し上げまして、ご報告とさせていただきます。

本庄商工会議所青年部　～各委員会の主な活動内容～

◆総務委員会
- 各種会議の議事録作成
- 臨時総会・通常総会の開催
- ＳＮＳを活用した情報発信
- 会員拡大

◆研修委員会
- 会員研修事業の開催
- 本庄経営スクールの運営
- ＳＮＳを活用した情報発信
- 会員拡大

◆交流委員会
- 会員交流事業の開催
- 会員拡大活動の統括
- 伊勢崎ＹＥＧ・藤岡ＹＥＧとの交流会の運営
- 卒業生を送る会の企画運営
- ＳＮＳを活用した情報発信

女性のページ21

定期総会開催のご報告

五月十三日本庄商工会議所女性会定期総会を開催しました。

コロナウイルス感染予防の為、短時間の総会において、前年度事業報告及び収支決算が承認され、今年度の事業計画(案)及び収支予算(案)が承認されました。

ご出席頂きました会員の皆様には、心より感謝申し上げます。今年度は、新しい会員の方を迎え、また役員改選もあり、新たなスタートを切ることができました。

総務委員会 委員長 大井 智世子

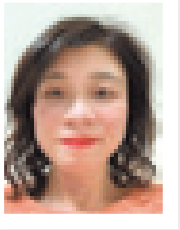

昨年度はコロナの影響でほとんどの事業が行われない状況でした。会員・外部の交流もできないまま、ひたすら時を待つ忍耐のような日々だったように思えます。

今年度も、まだコロナに関しましては、気を許すことはできませんが、細心の対策を講じ、事業が運営できるような施策を模索し、会員の皆様と共に活動できる女性会を目指していきたいと思っております。

またコロナが収束した際には、会員の皆様と築き上げた女性会が実りあるものとなっていることを願い、会長が掲げる本庄商工会議所女性会のテーマ、**【夢を持って今を大切に】**を実践して行きたいと思います。

当委員会の基本方針と事業計画は、会長の方針のもと、委員の皆さまと協議・共有し、作り上げました。会員の皆様と共に、女性としての知識を高め、商工業の振興と社会福祉貢献に寄与する活動をしていきたいと思います。

【総務委員会基本方針】

・新たな女性会のエネルギー発信

・先を見据えた新たな女性会の基盤作り

・会員同士の繋がり

・上部団体事業に参加し組織としての女性会の在り方

以上を具体的に取り組み、事業が円滑に行われるように活動する。

【総務委員会事業計画】

単会定期総会・関東商工会議所女性会連合会総会・埼玉県商工会議所女性会連合会総会・会員親睦会・全国商工会議所女性会連合会総会・新年会、これらの事業の企画、運営、参加を促していきます。

会員の皆様の学びの場と楽しい思い出づくりのお手伝いができるよう総務委員会一同、協力して取り組んでいきたいと思います。

令和三年四月入会者紹介

・長﨑則子　様
　(有)味どうらく長
・須田　礼子　様
　スダデザイン
・山田　敬子　様
　(株)山田屋
・金子　沙也加　様
　庄和観光バス(株)
・松川　道子　様
　栄光造園
・金澤　千栄子　様
　(株)カネザワ
・森田　真純　様
　(有)オックス

新入会員募集

地域で活躍されている女性経営者、従業員の方の入会をお待ちしております。

お問い合せ、ご入会申込みは、本庄商工会議所(電話　二二一五二四一)または、左記役員までお気軽にご連絡ください。

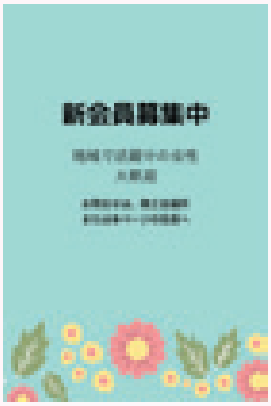

令和3年度
本庄商工会議所女性会役員

役職名	氏　名	事　業　所　名
会　長	五十嵐敦子	㈲五十嵐不動産
副会長	茂木すみ江	㈱ユニオンインターナショナル
監　事	巴　　庸子	㈲マツド美容室
監事 理事	大井智世子	㈲高橋工業
理　事	三澤　美美	栄養倶楽部本庄
理　事	大久保優子	㈱Office 優 for YOU
理　事	五十嵐清美	いがらし行政書士事務所

顧　問	白川多壽子	㈱ロンド
顧　問	木村　泰幸	㈱サニタリーセンター

JCコーナー

公益社団法人

こだま青年会議所

4月例会のご報告

昨今では世界的にもSDGsに企業・団体の取組みが求められ、国内では女性活躍の機会・社会が求められております。そこで4月21日に旧本庄商業銀行煉瓦倉庫にて深谷市で女性従業員9割の企業として、「食べられるバラ」を栽培し、美容・医療商品の開発も手掛ける、ROSE LABO株式会社　代表取締役　田中綾華様をお招きした、講演会とグループワーク・交流会を行いました。

2021年度初の対外事業という事で、新型コロナウイルスによる緊急事態宣言中ではございましたが、コロナ対策を十分に行いながら開催し女性をメインに定員30名のところ、定員いっぱいの参加者にご参加頂きまして誠にありがとうございました。

ご自身の会社での取組みや、配慮している点、今後必要とされるであろう点を交えた講演を頂いたのち、柴崎理事長と対談していただきました。コロナ禍で注文のキャンセルが相次ぐ中、コロナ禍だから必要とされる新たな商品を製作した話や、若くして起業したきっかけ、自身の会社で掲げているビジョンなど様々な講話で勉強になりました。

次に参加者の意見交換を兼ねた、グループワーク・交流会を行いました。グループワークでこの地域で働く女性の意見などを聞き、会にとってもまた自身に対しても女性が活躍できる場や体制というのはとても重要だと感じました。

最後に4月例会へのご参加と貴重なご意見を頂き誠にありがとうございます。今後ともこだま青年会議所の諸事業にご参加・ご協力頂きますよう何卒よろしくお願い申し上げます

入会案内

1969年6月15日に志高き青年たちが集い、全国415番目の青年会議所として設立し「明るい豊かな社会を築き上げる」ために運動を展開してまいりました。

20歳から40歳までの「品格ある青年」であれば、人種・国籍・性別・職業・宗教を問わず、自由な個人の意思により入会することができます。

私たち会員が生まれ、もしくは仕事をしているこだま地域（本庄市・美里町・神川町・上里町）の街づくりのために様々な事業をこの地域で展開しています。

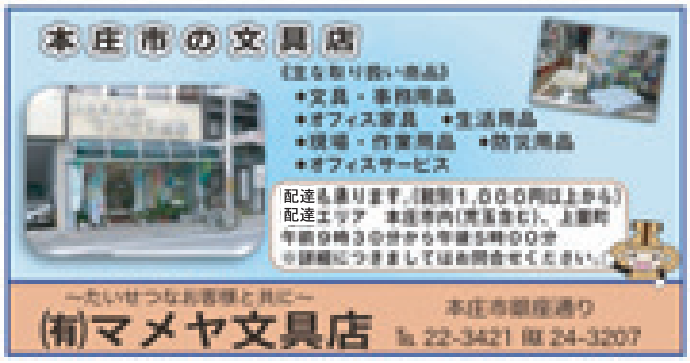

IT導入補助金（サービス等生産性向上IT導入支援事業）

バックオフィス業務の効率化やデータを活用した顧客獲得など生産性向上に繋がるITツールの導入を支援します。
※飲食、宿泊、小売・卸、運輸、医療、介護、保育等のサービス業の他、製造業や建設業等の中小企業等が対象。

事業類型	通常枠		低感染リスク型ビジネス枠	
	A類型	B類型	C類型（低感染リスク型ビジネス類型）	D類型（テレワーク対応類型）
補助下限額・上限額	30万～150万円未満	150万～450万円	30万～450万円	30万～150万円
補助率	1/2		2/3	
補助対象経費	ソフトウェア、クラウド利用費、専門家経費等		左記のものに加えPC・タブレット等のレンタル費用が対象	

※令和3年5月14日（金）の締切後も7月に締切を設ける予定です。
7月以降の締切については、申請状況を踏まえて設定予定です。
応募方法等、詳細は、ポータルサイトでご確認ください。
https://www.it-hojo.jp/

事例①（通常枠）
担当者の交代や後継者問題など、"人"の課題が顕在化。『長年の勘』からの脱却をはかるため、販売管理システムを導入。売上の多い得意先の需要予測や仕入れ単価の推移の見える化を行い、売上が増加。

事例②（低感染リスク型ビジネス類型）
顧客対応や決済業務の対面実施による感染リスクが存在。「遠隔注文システム」、「キャッシュレス決済システム」、「会計管理システム」を同時導?することで、顧客と従業員間の業務の非対面化と効率化を実現。

事例③（テレワーク対応類型）
テレワークを実施するためにクラウド型の勤怠管理システムとweb会議システムを導入することで非対面化と効率化を実現。

国税庁

事業者のみなさまへ

令和5年10月1日から
消費税の仕入税額控除の方式として
「適格請求書等保存方式」
（いわゆるインボイス制度）が導入されます。

インボイスを交付する事業者となるには事前に登録申請が必要です！

【登録申請受付開始：令和3年10月1日～】

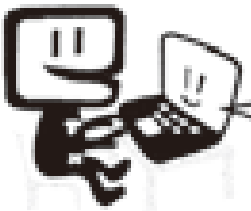

登録申請は、e-Taxをご利用いただくと手続がスムーズです。

※インボイスとは、登録番号のほか、一定の事項が記載された請求書や納品書その他これらに類するものをいいます。

インボイス制度について

専用ダイヤル
【フリーダイヤル】0120-205-553
【受付時間】9:00～17:00（土日祝除く）

詳しくお知りになりたい方は
国税庁ホームページ（https://www.nta.go.jp）の「インボイス制度特設サイト」をご覧ください。

特設サイトへ

新入会員紹介コーナー

☆ご入会ありがとうございました。

令和3年3月16日～令和3年5月28日まで　会員数　1,504事業所（令和3年5月28日現在）　（順不同）

	企業名	所在地	業種名
1	㈱エーレンズ	〒367-0053 本庄市中央2-4-44	イベント･コンサート･物品販売
2	㈱アイプランニング	〒370-1201 高崎市倉賀野町1069-5	太陽光発電事業･オール電化関連物販等
3	えびす代行	〒369-0313 上里町堤1229-6	運転代行業
4	アールスタイル㈱	〒367-0042 本庄市けや木2-4-8	不動産業
5	㈱ライフネクト	〒367-0042 本庄市けや木3-17-5	保険代理店
6	須田修二一級建築事務所	〒367-0035 本庄市西富田1011 IOC本庄早稲田V棟103	建築設計
7	Atelier　Vert	〒367-0023 本庄市寿3丁目	マタニティベリーペイント
8	YUCA'S　SECOND　KITCHEN	〒367-0062 本庄市小島南3丁目	創作弁当のイベント販売 等
9	㈲アンダンテ	〒367-0023 本庄市寿1-25-13	リアル筋肉トレーニングジム
10	キッチンじゃいこ＆Mルーム	〒367-0041本庄市けや木2-3-83	タコライス製造販売
11	オネストワン㈱	〒367-0030 本庄市早稲田の杜5-6-4	不動産業
12	ドコモショップ本庄店（MXモバイリング㈱）	〒367-0030 本庄市早稲田の杜2-1-26	携帯電話等の販売
13	真道建設工業㈱	〒367-0042 本庄市けや木3-1-1	建設業

商工会議所の事業活動は、中小企業の経営改善のために経営・税務・経理・法律・労務などの無料相談や各種講演会を開催し、地域中小企業の発展を目的としています。どうぞ、お気軽にご用命ください。

事務局日誌（主要会議・事業のみ）

三月

十日　正副会頭会議
第73-8回常議員会（本庄商工会議所）
十二日　県連第5回専務理事会議（リモート会議）
十八日　日商第132回通常会員総会（リモート会議）
二四日　県連理事会・臨時総会・経営懇話会（ラフォーレ清水園）
本庄商工会議所臨時議員総会（埼玉グランドホテル本庄）
三十日　正副会頭定例会議（本庄商工会議所）

四月

三～四日　第11回若泉公園桜まつり＆第1回本庄クラフト＆アートフェア（若泉第1・第2公園・本庄煉瓦倉庫）
七日　正副会頭会議
第74-1回常議員会（本庄商工会議所）
十四日　市長との意見交換会（本庄商工会議所）
十六日　令和3年度第1回事務局長会議（リモート会議）
二十日　街バル実行委員会第1回作業部会（本庄商工会議所）
二一日　正副会頭定例会議
二一日　新入社員研修セミナー（本庄商工会議所）
二二日　令和2年度分本庄商工会議所会計監査会（本庄商工会議所）
二六日　本庄商工会議所会館運営委員会（本庄商工会議所）

アクサ生命

経営者ご自身と会社を守るがん保険

アクサの治療保障のがん保険　マイ・セラピー

ガン治療保険（無解約払いもどし金型）

アクサ生命は、商工会議所と協力し、会員事業所の各種ニーズ（弔慰金・見舞金制度、退職金制度、リスク対策や事業承継など）を共済制度／福祉制度でサポートしています。

アクサ生命保険株式会社
埼玉支社　埼玉北営業所
〒366-0824　埼玉県深谷市西島町2-10-1
TEL 048-574-0612